



中華民國 113 年 1 月 15 日

本校招生委員會會議通過

真理大學 113 學年度 碩士班考試入學招生簡章



台北校區

地址：新北市淡水區真理街 32 號

網址：<http://www.au.edu.tw>

專線：(02) 2622-5283、(02) 2629-0228

真理大學招生委員會編印

113 年 1 月

真理大學 113 學年度碩士班考試入學招生重要日程表

項 目	日 期	注意事項
1.簡章公告（網路自行下載）	113 年 1 月 16 日（二）起	簡章在本校網站上免費下載，不另行發售紙本。 <u>※113 年 2 月 7 日（五）至 2 月 16 日（五）為本校行政人員休假期間，若有問題，請於 2 月 19 日（一）後上班時間聯繫。</u>
2.網路報名 (1)上網填寫報名資料 (2)上傳相關資料及書面審查資料	113 年 2 月 6 日（二）9:00 ~ 113 年 2 月 26 日（一）17:00	相關上傳及書面審查需繳納之資料請參見 <u>簡章第肆條報名規定事項及第拾壹條各招生系所規定。</u>
3.請自行列印准考證	113 年 3 月 6 日（三）~ 113 年 3 月 9 日（六）前	請考生自行上網列印。
4.面試	113 年 3 月 9 日（六）	面試詳細時間、地點請查詢各系所網站。
5.成績公布	113 年 3 月 15 日（五）	請自行上網列印。
6.成績複查	113 年 3 月 15 日（五）~ 113 年 3 月 19 日（二）17:00 止	複查一律以傳真方式辦理。
7.放榜	113 年 3 月 26 日（二）	公告於本校網站。
8.第一階段正取生網路意願報到	113 年 3 月 26 日（二）~ 113 年 4 月 12 日（五）	請正取生至系統進行第一階段網路意願報到。
9.備取生遞補作業	113 年 4 月 26 日（五）起	本校將以電話通知後，辦理通訊報到（傳真）。
10.註冊	預定 113 年 8 月中旬	本校將另行通知。
<p>相關資訊查詢</p> <p>一、單位：</p> <p style="padding-left: 2em;">1.教務處招生中心：報名、考試、放榜、報到及相關招生問題 電話：(02) 2622-5283、(02) 2629-0228 傳真：(02) 8631-8024</p> <p style="padding-left: 2em;">2.台北校區教務處教務行政組：台北校區註冊相關問題 電話：(02)2621-2121 轉 1132</p> <p>二、時間：週一～週五上午 8：00-12：00；下午 13：00-17：00</p> <p>三、網址：http://www.au.edu.tw</p>		

目 錄

壹、報考資格及相關規定.....	1
貳、修業年限.....	2
參、招生系所與招生名額.....	2
肆、報名規定事項.....	3
伍、准考證列印.....	4
陸、考試方式.....	4
柒、考試日期、時間及地點.....	4
捌、成績計算與錄取規定.....	5
玖、報到與註冊.....	5
拾、其他注意事項.....	6
拾壹、各招生系所規定.....	8
宗教文化與資訊管理學系碩士班.....	8
宗教文化與資訊管理學系在職碩士班.....	9
觀光事業學系碩士班.....	10
經濟學系財經碩士班.....	11
企業管理學系碩士班.....	12
企業管理學系碩士在職專班.....	13
法律學系碩士班.....	14
資訊工程學系碩士班.....	15
統計資訊與精算學系碩士班.....	16
運動管理學系碩士班.....	17
附錄一、入學大學同等學力認定標準（摘錄）.....	18
附錄二、網路報名注意事項及作業流程.....	21
附錄三、境外學歷切結書.....	23
附錄四、工作證明書.....	24
附錄五、身心障礙考生應考服務需求申請表.....	25
附錄六、成績複查申請暨回覆表.....	26
附錄七、入學意願書.....	27
附錄八、真理大學 112 學年度學雜費收費標準.....	28
附錄九、已報到後放棄入學資格聲明書.....	29

真理大學 113 學年度碩士班考試入學招生簡章

壹、報考資格及相關規定

一、報考資格：

※ 一般生報考資格：

- (一)凡於國內經教育部立案之大學或獨立學院畢業(含應屆畢業生),取得學士學位,並符合各系所組之碩士班報名條件(詳如本簡章第拾壹條各招生系所規定)。
- (二)符合教育部採認規定之國外大學或獨立學院畢業(含應屆畢業生),取得學士學位者,並符合各系所組之碩士班報名條件(詳如本簡章第拾壹條各招生系所規定)。持境外(含國外、香港澳門及大陸地區)學歷報考者,所持學歷須符合國外、香港澳門及大陸地區學歷採認辦法之規定。
- (三)具有同等學力規定之資格,須符合教育部「入學大學同等學力認定標準」(附錄一)之規定及各系所組之碩士班報名條件(詳如本簡章第拾壹條各招生系所規定)。本招生不招收入學大學同等學力第七條「專業領域具卓越成就表現者」。

※ 在職生報考資格：

報考在職生者除須符合一般生報考資格外,另須具備下列條件：

- (一)須具備相關之工作年資或經歷,並依簡章各系所規定出具證明。
- (二)工作經驗年資之計算依工作證明所載日期起至報名截止日止。
- (三)在職生能否入學就讀,請考生自行依服務機構之規定辦理,若經報考並獲錄取,不得以不符服務機關進修規定之理由申請保留入學資格。

二、相關規定：

- (一)公費生及有實習或服務規定者,如師範院校公費生、軍警院校生、現役軍人、警察...等,報考時除應符合本校報考資格之規定外,並應自行依有關法令規定辦理,或遵照所屬機關或上級機關規定辦理。
- (二)依據教育部函轉考選部函釋:「中央暨地方機關公務人員薦任升等考試及格者,不宜逕行比照相當於高等考試之特種考試及格資格,報考研究所入學考試」。
- (三)持教育部香港立案之各院校學歷報考者,須以教育部驗印之畢業證書或由學校開具附核准入學學籍文號之四上肄業證明,經教育部駐港代表加蓋印

章後報考。應屆畢業生或已可提前畢業資格報考者，經錄取後應繳驗正式學位證書，否則取消錄取資格。

(四)陸生不得報考，但非以就學事由已在臺取得合法居留身分者，不在此限。

(五)在臺持有居留證之境外人士進入臺灣之許可事由並非「就學」者，若在學期間因原事由消失而無法在臺繼續居留，教育部和學校無法以其就學事實同意改以就學事由繼續在臺居留。

(六)本校採先考後審制度，註冊時繳驗學歷正本，**惟同等學力考生報名時須繳證明文件影本以供審核**，若報考資格不符規定，一經發現，未入學者取消錄取資格，已入學者開除學籍，**請考生報名前務必自行先確認符合報考資格**。

貳、修業年限

一般生修業年限為一至四年，但在職研究生（即入學時具在職身份者）在前述規定修業年限未修滿應修課程或未完成學位論文者，得酌予延長一學期至兩學年；碩士在職專班修業年限為一至六年。

參、招生系所與招生名額

系所	名額
宗教文化與資訊管理學系碩士班	一般生 1 名、在職生 2 名
宗教文化與資訊管理學系碩士在職專班	在職生 3 名
觀光事業學系碩士班	一般生 2 名
企業管理學系碩士班	一般生 3 名
企業管理學系碩士在職專班	在職生 6 名
經濟學系財經碩士班	一般生 3 名
法律學系碩士班	一般生 4 名
資訊工程學系碩士班	一般生 4 名
統計資訊與精算學系碩士班	一般生 2 名
運動管理學系碩士班	一般生 3 名

備註：

1. 招生分組之碩士班，其名額得互相流用。
2. 甄試招生未足額錄取之缺額併入考試入學之招生名額。
3. 實際錄取總名額得加計甄試錄取生報到註冊後所產生之缺額。

肆、報名規定事項

一、報名方式：

一律採網路報名方式，至真理大學招生報名系統填寫並上傳相關資料（詳見本條第四項、報名應上傳資料及第拾壹條、各招生系所規定），網路報名注意事項及作業流程（請參閱附錄二）。

二、報名日期：

113年2月6日（二）9:00至113年2月26日（一）17:00止。

※報名系統於報名截止後關閉，請留意截止時間以免系統關閉無法完成網路填表，導致報名手續未完成。為避免網路壅塞或報名異常未能及時解決，請儘早上網填表及上傳相關資料。

三、報名費：免收

四、報名應上傳資料：（應將下述資料於113年2月26日（一）17:00前上傳至招生報名系統）

*各項報名文件請使用jpg、png格式；審查資料請使用word、pdf格式上傳，如因無法開啟檔案致使報名不成功或影響成績者，請自行負責。

(一) 照片：請上傳2吋正面脫帽半身照片1張，照片檔案為jpg、png格式。

(二) 身分證/居留證/護照正反面。

(三) 學歷證明文件：

1. 一般學歷（力）及同等學歷（力）：本校採先考後審制度，報名前請務必自行先確認符合報考資格，註冊時須繳驗正本，惟同等學力考生報名時須繳證明文件影本以供審核，若報考資格不符規定、網路登錄資料或所繳證件及資料有偽造、假借、冒用、變造或不實等情事，一經發現，未入學者取消錄取資格，已入學者開除學籍，所繳報名費用不予退還。

2. 境外學歷（力）：持符合教育部規定之境外專科以上學校學歷報考者，須符合「大學辦理國外學歷採認辦法」、「大陸地區學歷採認辦法」、「香港澳門學歷檢覈及採認辦法」之規定，除須上傳經我國駐外單位驗證之外國學歷證件（含中譯本）、經我國駐外單位驗證之成績單（含中譯本）、內政部入出境管理局核發之入出境紀錄證明各1份，並另須加繳（附錄三「境外學歷切結書」），同意其所持學歷（力）日後如經查證不符報考資格，自願放棄錄取（入學）資格。

(四) 其他相關證明文件：（符合其下述身分者，應於113年2月26日（一）17:00前將相關證明文件上傳至報名系統）

1. 在職生：報考在職身分者請繳交工作證明書，參考格式（如附錄四），在職年資依各系（所）規定辦理；男性須繳交退伍令或無常備兵義務役證明。

※在職生工作經驗年資之計算依工作證明所載日期起至報名截止日止。（工作年資證明得以勞保局歷年承保紀錄證明代替，惟每一機構須服務滿三個月，其年資始得採計）。

2. 現役軍人：國防部（或各軍總司令部）同意報考之證明文件。

3. **在營預官或常備兵**：服役部隊出具開學日前可退伍之證明文件。
4. **身心障礙考生**：身心障礙考生有特殊需求者，請於報考時填具（附錄五「身心障礙考生應考服務需求申請表」），並繳附身心障礙影本或醫院診斷證明，本校將於審查後，就考生個別情況及能力可及範圍做適度安排。

(五) **各系（所）規定繳交之資料：**

一般生應繳交之歷年成績單、名次證明、自傳、研究計畫、讀書計畫及其他有助於審查之資料，依各系（所）規定辦理，詳見**第拾壹條、各招生系所規定**。

(六) **報名注意事項：**

1. 上傳之審查資料於報名結束前皆可更新，係指考生若欲修改時，可刪除原有檔案並將修改後之檔案重新上傳。
2. 如因表件不全、資格不符而未通過報名資格審查，概由考生自行負責，請考生留意報名及上傳資料時間，請考生將相關資料於113年2月24日（五）17:00前上傳至報名系統。
3. 更改姓名之考生，學歷（力）證件與身分證姓名不同者，需另行上傳戶籍謄本。
4. 考生報名登錄資料除作為本校招生考試之招生、試務、榜示、資（通）訊與資料庫管理、統計研究分析、錄取後之學生資料管理及相關或必要工作外，並提供報名學系等相關單位使用，其餘均依照「個人資料保護法」相關規定辦理。

伍、准考證列印

- 一、經審查符合報考資格者，請於**113年3月6日（三）~113年3月9日（六）**自行至報名系統列印准考證，為確保自身權益，考生可於113年3月6日（三）起主動向本校招生中心查詢是否符合報考資格。服務電話：(02)2622-5283、(02)2629-0228。
- 二、准考證列印後，請仔細核對准考證上各項資料，若有錯誤應於3月8日（五）前向本校招生中心申請修改報名資料，否則影響權益，自行負責。

陸、考試方式

採書面資料評審及面試；評分項目與占分比例詳見**第拾壹條、各招生系所規定**。

柒、考試日期、時間及地點

- 一、面試日期：113年3月9日（六）。
- 二、面試地點：請於考前二日至學系網頁查詢面試地點及面試時間。
- 三、面試者請攜帶有照片的身分證件（包括身分證、居留證、護照、駕照、健保卡）應試，若經發現身分與報考資料不符，則不准應試，考生不得有任何異議。

捌、成績計算與錄取規定

一、成績計算：

- (一)各甄試項目滿分皆為一百分，評審結果稱為原始得分。
- (二)各甄試項目單項成績＝該項原始得分×該項佔總成績比例。
- (三)甄試總成績＝各甄試項目單項成績之總和。
- (四)各項成績均計算至小數點後第二位（第三位四捨五入）。

二、成績公告：

預定 113 年 3 月 15 日（五）公布，考生請依下列步驟自行上網查閱列印：點選真理大學→招生資訊→招生考試報名系統→輸入考生身分證字號→登入（已報名）→學生報名系統→成績查詢→個人成績列印。

三、成績複查：

- (一)複查期限：請於 113 年 3 月 19 日（二）17:00 前填具（附錄六「成績複查申請暨回覆表」）傳真(02)8631-8024 招生中心，並來電(02)2629-0228 確認辦妥，逾期恕不受理。
- (二)為求複查及答覆之迅速正確，一律填妥本簡章附錄六所附之「成績複查申請暨回覆表」。
- (三)考生不得要求重新評閱，僅得就考試項目成績核計提出複查，申請複查以一次為限，且不得要求影印試卷或重閱試卷，亦不得複查閱卷標準。

四、錄取標準：

- (一)由本校招生委員會議訂定最低錄取標準，達最低錄取標準者，以總成績高低順序分別依序錄取為正取生及備取生。正取生如有缺額，備取生依序遞補。未達最低錄取標準者，雖有名額亦不予錄取。
- (二)總成績相同時，依各系所訂定之同分參酌順序，以成績較高者優先錄取，若皆相同時，由招生委員會議決。
- (三)未參加面試者不予錄取，其面試成績以零分計算。

五、放榜：

錄取名單訂於 113 年 3 月 26 日（二）在本校教務處招生中心公佈欄公告，並於本校首頁招生資訊專區及招生中心網頁提供網頁查榜服務。

玖、報到與註冊

一、正取生報到及備取生遞補：

(一)正取生：

正取生如欲就讀者應於放榜後至 113 年 4 月 12 日（五）前依下列步驟自行上網進行網路意願報到：招生考試報名系統→輸入考生身分證字號→登入（已報名）→學生報名系統→正取生就讀意願登錄→選擇願意報到，逾期未報到者，即以自願放棄入學資格論，其缺額由備取生遞補。

(二)備取生：

備取生遞補將於 113 年 4 月 26 日（五）起以電話通知辦理意願報到，請將（附錄七「入學意願書」）依通知時間傳真至（02）8631-8024，傳真後請來電（02）2622-5283、（02）2629-0228 確認，逾期未報到者，即以自願放棄入學資格論，其缺額由其餘備取生遞補，為配合招生規定，

遞補期限至本校 113 學年度第一學期行事曆所定開始上課日止，逾期雖有名額，亦不予遞補。

二、註冊入學及學雜費收費標準

- (一)完成登記報到之正備取生，本校教務行政組將於 113 年 8 月中旬寄發「新生註冊通知」，有關新生繳費、註冊、就學貸款、學雜費減免、兵役等事項，均詳載於新生註冊通知內，屆時請留意收取郵件，並依規定辦理之。
- (二)學雜費收費標準：本校 113 學年度學雜費收費標準尚未定案，日後將公告於本校會計室網頁
(<https://accounting.au.edu.tw/p/403-1003-113343.php?Lang=zh-tw>)，112 學年度學雜費收取標準請參詳(附錄八)。
- (三)錄取生除因重病(需有公立醫院證明)或應徵入伍服役外，不得申請保留入學資格。

三、已報到後放棄入學資格之處理

已完成登記報到之錄取生，因特殊事由欲放棄入學資格，應填具(附錄九「放棄入學資格聲明書」)，並掛號郵寄至「251 新北市淡水區真理街 32 號，真理大學教務處招生中心」收。放棄入學資格手續完成後，不得以任何理由撤回，請考生慎重考慮。

拾、其他注意事項

- 一、應屆畢業生如因故未能於本校註冊前畢業或取得同等學力資格者，雖經錄取，一律取消其錄取資格，不得異議。
- 二、持國外學歷報考者，錄取後須於入學前繳交：國外學校畢業證書或學位證書影本及中譯本、國外學校歷年成績證明影本及中譯本(以上兩項須經我國駐外館處驗證)、入出國主管機關核發之入出境記錄、接受查證同意書(須註明社會安全號碼或學號)以供查驗。學歷資格不符教育部規定而錄取者，一經查明即取消其錄取資格。
- 三、甄試錄取生須先聲明放棄甄試錄取資格方得報考，否則取消其報考本校之錄取資格。
- 四、符合報考資格且有興趣者，在考試時間不衝突情況下，不限報考本校一院系所碩士班。然經考試後，同時正取錄取本校二系所以上者，須擇一系所報到。
- 五、本校休學生或保留入學資格之研究生不得報考本校同一系所之招生考試。
- 六、請考生留意各系所考試時間是否衝突，報名繳費後，一律不得要求退件退費。
- 七、報名後不得以任何理由要求更改報考系所、組別、考生身分；報名時繳交之資料，本校審核後不論錄取與否，均留校存查，概不退還。
- 八、役男取得准考證得自行至役政機關(單位)申請延期徵集入營。錄取學生應於規定時間內完成報到、註冊手續。如註冊手續逾時且已徵召入營者，一律不准辦理延期徵集。※凡具有「免役禁役緩徵緩召實施辦法」第 15 條規定情形之一者，不得緩徵。
- 九、具有僑居加簽身分役男於國外高級中等以上學校畢業，再返國就讀相同等級

或低於原等級學校，依規定不符合「歸化我國國籍者及歸化僑民服役辦法」第四條第二項之就學緩徵條件。

- 十、考生錄取後，如經發現報考資格不符規定或其所繳證件（含在職身分及經歷、年資等證明）有偽造、假借、塗改等情事或利用錄取資格謀取不當利益，一經查明即取消其錄取資格或開除學籍，不發給任何學歷證件，並應負法律責任。如將來在本校畢業後始發覺者，除勒令繳銷其畢業證書外，並公告取消其畢業資格。
- 十一、**在職生之修課時間與課程安排同一般生，進修時間能否配合，請審慎評估；**能否入學就讀，請自行依服務機構之規定辦理，若經報考並獲錄取，不得以前述理由申請保留入學資格。
- 十二、研究生經錄取入學後，本校得視其學業背景指定加修部分大學部基礎學科，且不計入研究所畢業學分。
- 十三、報名表之地址及電話欄，請務必填寫正確，如延誤寄達或聯絡，應自行負責。
- 十四、考生如對招生事宜有疑義或違反性別平等原則，且依本簡章規定循正常程序處理仍無法解決者，得於事實發生之日起十日內以限時掛號函件向本校招生委員會提出書面申訴，本校則於收件後一個月內正式函覆。
- 十五、如有其他特殊情況或未盡事宜，悉依本校招生委員會決議辦理。

拾壹、各招生系所規定

系所別	宗教文化與資訊管理學系碩士班					
招生名額	一般生 1 名 (實際錄取名額得加計甄試錄取生報到註冊後所產生之缺額)			在職生 2 名 (實際錄取名額得加計甄試錄取生報到註冊後所產生之缺額)		
考試科目 及 估分比例	面試	宗教專業素養	40%	面試	本職自述與學習或工作歷程	50%
		未來學習規劃	30%		未來學習規劃	30%
		表達能力與發展潛力	30%		表達能力與發展潛力	20%
面試日期：113 年 3 月 9 日 (請於考前二日至學系網頁查詢面試地點及面試時間)						
系所 聯絡資訊	聯絡電話：(02) 2621-2121 分機 2201、2202；(02) 2629-2355 網址： https://religion.au.edu.tw/ E-mail：au1370@mail.au.edu.tw					
備註	<ol style="list-style-type: none"> 報考身份別(一般生或在職生)須於報名時選擇清楚，報考在職生者須在職並繳交在職工作證明書。 面試時間約 15~20 分鐘。 面試同學得提供任何有助於面試之個人資料(如：自傳內含對宗教的認知、專業證照、讀書計畫或研究計畫等)。 面試當天準備的資料可事先 Mail 給宗教文化與資訊管理學系辦公室。 E-Mail：au1370@mail.au.edu.tw。 依不同身分別分別訂定錄取標準，未達錄取標準得不足額錄取，一般生與在職生名額得相互流用。 一般生與在職生面試滿分為 100 分，總成績依上述估分比例計算之。 同分參酌順序：錄取(含正、備取)最後一名如有二人以上總成績分數相同時，一般生依序比較宗教專業素養問答、表達能力與發展潛力、未來學習規劃；在職生依序比較本職自述與學習或工作歷程、表達能力與發展潛力、未來學習規劃，成績較高者優先錄取，若仍相同時，由招生委員會議決。 					

系所別	宗教文化與資訊管理學系碩士在職專班		
招生名額	在職生 3 名		
考試科目 及 佔分比例	面試	本職自述與學習歷程問答	40%
		未來學習規劃	30%
		表達能力與發展潛力	30%
		日期：113 年 3 月 9 日 (請於考前二日至學系網頁查詢面試地點及面試時間)	
系所聯絡 資訊	聯絡電話：(02) 2621-2121 分機 2201、2202；(02) 2629-2355 網址： https://religion.au.edu.tw/ E-mail：au1370@mail.au.edu.tw		
備註	<ol style="list-style-type: none"> 報考在職專班者須在職並繳交在職工作證明書。 面試說明：面試時間約 15 分鐘，得提供書面資料 E-Mail：au1679@mail.au.edu.tw (有利於審查的內容)。 面試同學得提供任何有助於面試之個人資料(如:自傳內含對宗教的認知、專業證照、讀書計畫或研究計畫等)。 面試當天準備的資料可事先 Mail 給宗教文化與資訊管理學系辦公室。E-Mail：au1370@mail.au.edu.tw。 面試滿分為 100 分，總成績依上述佔分比例計算之。 同分參酌順序：錄取(含正、備取)最後一名如有二人以上總成績分數相同時，依序比較本職自述與學習歷程問答、未來學習規劃、表達能力與發展潛力，成績較高者優先錄取，若仍相同時由招生委員會議決。 依僑生回國就學及輔導辦法第五條規定：僑生不得申請就讀碩士在職專班。 依外國學生來臺就學辦法第十條規定：外國學生不得申請就讀碩士在職專班；但外國學生已在台領有外僑居留證、永久居留證者不在此限。 		

系所別	觀光事業學系碩士班			
招生名額	一般生 2 名 (實際錄取名額得加計甄試錄取生報到註冊後所產生之缺額)			
考試科目 及 佔分比例	面試	考生自述與學習或工作歷程	50%	100%
		未來學習規劃	30%	
		表達能力與發展潛力	20%	
	日期：113 年 3 月 9 日 (請於考前二日至學系網頁查詢面試地點及面試時間)			
系所 聯絡資訊	聯絡電話：(02) 2621-2121 轉 5102 網址： https://tourism.au.edu.tw/ E-mail：au4291@mail.au.edu.tw			
備註	1. 面試時間約 15 分鐘，請著正式服裝。 2. 面試考生得提供自傳簡歷資料。 3. 面試滿分為 100 分，總成績依上述佔分比例計算之。 4. 同分參酌順序：錄取(含正、備取)最後一名如有二人以上總成績分數相同時，依序比較考生自述與學習或工作歷程、表達能力與發展潛力、未來學習規劃，以成績較高者優先錄取，若仍相同時，由招生委員會議決。			

系所別	經濟學系財經碩士班		
招生名額	一般生 3 名 (實際錄取名額得加計甄試錄取生報到註冊後所產生之缺額)		
考試科目 及 佔分比例	面試	財經專業知識問與答	50%
		財經時事分析	30%
		口頭報告未來求學規劃	10%
		學士班專業課程學習成效	10%
	日期：113 年 3 月 9 日 (請於考前二日至學系網頁查詢面試地點及面試時間)		
系所 聯絡資訊	聯絡電話：(02) 2621-2121 轉 8401 網址： https://economics.au.edu.tw E-mail：economics@mail.au.edu.tw		
備註	<p>1. 面試時間約 15 分鐘，請著正式服裝。</p> <p>2. 各面試項目滿分均為 100 分，總成績依上述佔分比例計算之。</p> <p>3. 同分參酌順序：錄取（含正、備取）最後一名如有二人以上總成績分數相同時，依序比較財經專業知識問與答、財經時事分析、口頭報告未來求學規劃，以成績較高者優先錄取，若仍相同時，由招生委員會議決。</p>		

系所別	企業管理學系碩士班			
招生名額	一般生 3 名 (實際錄取總名額得加計甄試錄取生報到註冊後所產生之缺額)			
考試科目 及 佔分比例	面試	企管專業素養	50%	100%
		未來學習規劃	20%	
		表達能力與發展潛力	30%	
	日期：113 年 3 月 9 日 (請於考前二日至學系網頁查詢面試地點及面試時間)			
系所 聯絡資訊	聯絡電話：(02) 2621-2121 轉 6201 網址： https://ba.au.edu.tw E-mail：au070066@mail.au.edu.tw			
備註	<ol style="list-style-type: none"> 1. 面試滿分均為 100 分，總成績依上述佔分比例計算之。 2. 面試時間約 15 分鐘，可自備有助於審查之資料。 3. 同分參酌順序：錄取(含正、備取)最後一名如有二人以上總成績分數相同時，依序比較企管專業素養、表達能力與發展潛力、未來學習規劃，以成績較高者優先錄取，若仍相同時，由招生委員會議決。 4. 本系碩士班歡迎各領域及管理相關科系畢業生報考。 			

系所別	企業管理學系碩士在職專班			
招生名額	在職生 6 名			
考試科目 及 佔分比例	面試	本職自述與管理素養問答	50%	100%
		未來學習規劃	20%	
		表達能力與發展潛力	30%	
		日期：113 年 3 月 9 日 (請於考前二日至學系網頁查詢面試地點及面試時間)		
系所 聯絡資訊	聯絡電話：(02) 2621-2121 轉 6201 網址： https://ba.au.edu.tw E-mail：au070066@mail.au.edu.tw			
備註	1. 本系碩士在職專班歡迎軍公教、各行業社會人士及相關科系畢業生報考。 2. 上課時間：週一至週五晚間或星期六、日白天在台北校區上課。 3. 報考在職專班者須在職並繳交在職工作證明書。 4. 面試時間約 15 分鐘，可自備有助於審查之資料。 5. 面試滿分均為 100 分，總成績依上述佔分比例計算之。 6. 同分參酌順序：錄取（含正、備取）最後一名如有二人以上總成績分數相同時，依序比較本職自述與管理素養問答、表達能力與發展潛力、未來學習規劃，以成績較高者優先錄取，若仍相同時由招生委員會議決。 7. 依僑生回國就學及輔導辦法第五條規定：僑生不得申請就讀碩士在職專班。 8. 依外國學生來臺就學辦法第十條規定：外國學生不得申請就讀碩士在職專班；但外國學生已在台領有外僑居留證、永久居留證者不在此限。			

系所別	法律學系碩士班			
招生名額	一般生 4 名 (實際錄取名額得加計甄試錄取生報到註冊後所產生之缺額)			
指定繳交資料	1.讀書計畫，請以 A4 紙繕打或書寫，不限字數，以三到五頁為佳。 2.大學校院歷年成績單正本(附名次證明並註明全班人數為佳)。			
考試科目及占分比例	書面審查	讀書計畫	25%	40%
		大學校院歷年成績	15%	
	面試	日期：113 年 3 月 9 日 (請於考前二日至學系網頁查詢面試地點及面試時間)		60%
系所聯絡資訊	聯絡電話：(02) 2621-2121 轉 8501 網址： https://law.au.edu.tw/ E-mail：au1679@mail.au.edu.tw			
備註	<p>1.本所分公法組與民商法組，於入學後再行分組，乃為法律專門化學習之目的，故不會註明於畢業證書之上。</p> <p>2.面試及各書面審查項目滿分均為 100 分，總成績依上述佔分比例計算之。</p> <p>3.面試注意事項：面試時間每人約 15 至 20 分鐘。面試內容，以法律時事問題為主要提問內容。面試時，可再提讀書計畫的補充資料。面試項目：法律專業能力 25%、言辯能力 20%、邏輯思維能力 20%、發展潛力 15%、整體表現 20%。</p> <p>4.同分參酌順序：錄取(含正、備取)最後一名如有二人以上總成績分數相同時，依序比較面試、讀書計畫、大學校院歷年成績，以成績較高者優先錄取，若仍相同時，由招生委員會議決。</p>			

系所別	資訊工程學系碩士班		
招生名額	一般生 4 名 (實際錄取名額得加計甄試錄取生報到註冊後所產生之缺額)		
考試科目 及 佔分比例	面試	資訊專業	80%
		表達能力	20%
		日期：113 年 3 月 9 日 (請於考前二日至學系網頁查詢面試地點及面試時間)	
系所 聯絡資訊	聯絡電話：(02) 2621-2121 轉 3201；(02) 2626-4129 網址： https://csie.au.edu.tw E-mail：au1615@mail.au.edu.tw		
備註	1. 各面試項目滿分均為 100 分，總成績依上述佔分比例計算之。 2. 同分參酌順序：錄取(含正、備取)最後一名如有二人以上總成績分數相同時，依序比較資訊專業、表達能力，以成績較高者優先錄取，若仍相同時，由招生委員會議決。		

系所別	統計資訊與精算學系碩士班			
招生名額	一般生 2 名 (實際錄取總名額得加計甄試錄取生報到註冊後所產生之缺額)			
指定繳交資料	1. 大學校院歷年成績單正本 (須附名次證明並註明全班人數)。 2. 自傳一份。 3. 研究計畫。 4. 其他有助於審查之資料 (如學術論文、專題報告、獲獎資料、考取專業證照、教師推薦函等)。			
考試科目及佔分比例	書面審查	大學校院歷年成績	15%	50%
		研究計畫	15%	
		自傳	10%	
		其他有助於審查之資料	10%	
	面試	日期：113 年 3 月 9 日 (請於考前二日至學系網頁查詢面試地點及面試時間)		50%
系所聯絡資訊	聯絡電話：(02) 2621-2121 轉 3301；(02) 2626-7356 網址： https://sia.au.edu.tw/ E-mail: au1aao@mail.au.edu.tw			
備註	1. 面試時間約 20 分鐘，請著正式服裝。 2. 面試及各書面審查項目滿分均為 100 分，總成績依上述佔分比例計算之。 3. 面試項目：專業素養 20%、表達能力 20%、發展潛力 20%、個人特質 20%、整體表現 20%。 4. 同分參酌順序：錄取 (含正、備取) 最後一名如有二人以上總成績分數相同時，依序比較面試、大學校院歷年成績、其他有助於審查之資料，以成績較高者優先錄取，若仍相同時，由招生委員會議決。			

系所別	運動管理學系碩士班			
招生名額	一般生 3 名 (實際錄取總名額得加計甄試錄取生報到註冊後所產生之缺額)			
指定繳交資料	1.自傳一份(請以 A4 格式繕打或書寫,約 500 字左右)。 2.研究計畫(請以 A4 格式繕打或書寫,約 10 頁以內)。 3.專業素養相關資料(如學術論文、專題報告、獲獎資料、專業證照等)。			
考試科目及估分比例	書面 審 查	研究計畫	20%	50%
		自傳	15%	
專業素養相關資料		15%		
	面試	日期:113 年 3 月 9 日 (請於考前二日至學系網頁查詢面試地點及面試時間)		50%
系所 聯絡資訊	聯絡電話:(02) 2621-2121 分機 7101 學系網址: https://dsm.au.edu.tw/ 電子郵件:au1815@mail.au.edu.tw			
備註	1.面試時間約 15 分鐘,請準備三份書面資料。 2.面試及各書面審查項目滿分均為 100 分,總成績依上述估分比例計算之。 3.面試項目:運動管理專業問答 50%、未來發展計畫 30%、運動時事分析 20%。 4.達最低錄取標準者按總成績高低依序錄取,招生名額內為正取,招生名額外為備取。 5.同分參酌順序:錄取(含正、備取)最後一名如有二人以上總成績分數相同時,依序比較面試、研究計畫、自傳,以成績較高者優先錄取,若仍相同時,由招生委員會議決。			

入學大學同等學力認定標準（摘錄）

民國 111 年 1 月 25 日修正

第一條 本標準依大學法第二十三條第四項規定訂定之。

第二條 具下列資格之一者，得以同等學力報考大學學士班（不包括二年制學士班）一年級新生入學考試：（略）

第三條 具下列資格之一者，得以同等學力報考大學二年制學士班一年級新生入學考試：（略）

第四條 具下列資格之一者，得以同等學力報考大學學士班（不包括二年制學士班）轉學考試，轉入二年級或三年級：（略）

第五條 具下列資格之一者，得以同等學力報考大學碩士班一年級新生入學考試：

一、在學士班肄業，僅未修滿規定修業年限最後一年，因故退學或休學，自規定修業年限最後一年之始日起算已滿二年，持有修業證明書或休學證明書，並檢附歷年成績單。

二、修滿學士班規定修業年限，因故未能畢業，自規定修業年限最後一年之末日起算已滿一年，持有修業證明書或休學證明書，並檢附歷年成績單。

三、在大學規定修業年限六年（包括實習）以上之學士班修滿四年課程，且已修畢畢業應修學分一百二十八學分以上。

四、取得專科學校畢業證書後，其為三年制者經離校二年以上；二年制或五年制者經離校三年以上；取得專科進修（補習）學校資格證明書、專科進修學校畢業證書或專科學校畢業程度學力鑑定通過證書者，比照二年制專科學校辦理。各校並得依實際需要，另增訂相關工作經驗、最低工作年資之規定。

五、下列國家考試及格，持有及格證書：

（一）公務人員高等考試或一等、二等、三等特種考試及格。

（二）專門職業及技術人員高等考試或相當等級之特種考試及格。

六、技能檢定合格，有下列資格之一，持有證書及證明文件：

（一）取得甲級技術士證或相當於甲級之單一級技術士證後，從事相關工作經驗三年以上。

（二）技能檢定職類以乙級為最高級別者，取得乙級技術士證或相當於乙級之單一級技術士證後，從事相關工作經驗五年以上。

第六條 曾於大學校院擔任專業技術人員、於專科學校或高級中等學校擔任專業及技術教師，經大學校級或聯合招生委員會審議通過，得以同等學力報考第二條、第三條及前條所定新生入學考試。

第七條 大學經教育部核可後，就專業領域具卓越成就表現者，經校級或聯合招生委員會審議通過，得准其以同等學力報考第二條、第三條及第五條所定新生入學考試。

第八條 具下列資格之一者，得以同等學力報考大學博士班一年級新生入學考試：（略）

第九條 持國外或香港、澳門高級中等學校學歷，符合大學辦理國外學歷採認辦法或香港澳門學歷檢覈及採認辦法規定者，得準用第二條第一款規定辦理。

畢業年級相當於國內高級中等學校二年級之國外或香港、澳門同級同類學校畢業生，得以同等學力報考大學學士班一年級新生入學考試。但大學應增加其畢業應修學分，或延長其修業

年限。

畢業年級高於相當國內高級中等學校之國外或香港、澳門同級同類學校肄業生，修滿相當於國內高級中等學校修業年限以下年級者，得準用第二條第一款規定辦理。

持國外或香港、澳門學士學位，符合大學辦理國外學歷採認辦法或香港澳門學歷檢覈及採認辦法規定者，得準用前條第一項第三款及第四款規定辦理。

持國外或香港、澳門專科以上學校畢(肄)業學歷，其畢(肄)業學校經教育部列入參考名冊或為當地國政府權責機關或專業評鑑團體所認可，且入學資格、修業年限及修習課程均與我國同級同類學校規定相當，並經大學校級或聯合招生委員會審議後認定為相當國內同級同類學校修業年級者，得準用第二條第二款、第三條第一項第一款至第四款、第四條第一項第一款至第三款、第二項與第三項第一款、第五條第一款至第四款及前條第一項第一款與第二款規定辦理。

持前項香港、澳門學校副學士學位證書及歷年成績單，或高級文憑及歷年成績單，得以同等學力報考科技大學、技術學院二年制學士班一年級新生入學考試。

第五項、前項、第十項及第十二項所定國外或香港、澳門學歷(力)證件、成績單或相關證明文件，應經我國駐外機構，或行政院在香港、澳門設立或指定機構驗證。

臺灣地區與大陸地區人民關係條例中華民國八十一年九月十八日公布生效後，臺灣地區人民、經許可進入臺灣地區團聚、依親居留、長期居留或定居之大陸地區人民、外國人、香港或澳門居民，持大陸地區專科以上學校畢(肄)業學歷，且符合下列各款資格者，得準用第二條第二款、第三條第一項第一款至第四款、第五條第一款至第四款及前條第一項第一款與第二款規定辦理：

一、其畢(肄)業學校經教育部列入認可名冊，且無大陸地區學歷採認辦法第八條不予採認之情形。

二、其入學資格、修業年限及修習課程，均與臺灣地區同級同類學校規定相當，並經各大學招生委員會審議後認定為相當臺灣地區同級同類學校修業年級。

持大陸地區專科以上學校畢(肄)業學歷，符合大陸地區學歷採認辦法規定者，得準用第四條第一項第一款至第三款、第二項及第三項第一款規定辦理。

持國外或香港、澳門學士學位，其畢業學校經教育部列入參考名冊或為當地國政府權責機關或專業評鑑團體所認可，且入學資格、修業年限及修習課程均與我國同級同類學校規定相當，並經大學校級或聯合招生委員會審議後認定為相當國內同級同類學校修業年級者，或持大陸地區學士學位，符合大陸地區學歷採認辦法規定者，修習第四條第三項第二款之不同科目課程達二十學分以上，持有學分證明，得報考學士後學士班轉學考試，轉入二年級。

持前三項大陸地區專科以上學校畢(肄)業學歷報考者，其相關學歷證件及成績證明，應準用大陸地區學歷採認辦法第四條規定辦理。

持國外或香港、澳門相當於高級中等學校程度成績單、學歷(力)證件，及經當地政府教育主管機關證明得於當地報考大學之證明文件，並經大學校級或聯合招生委員會審議通過者，得以同等學力報考大學學士班(不包括二年制學士班)一年級新生入學考試。

但大學得視其於國外或香港、澳門之修業情形，增加其畢業應修學分或延長其修業年限。

第十條 軍警校院學歷，依教育部核准比敘之規定辦理。

第十一條 本標準所定年數起迄計算方式，除下列情形者外，自規定起算日，計算至報考當學年

度註冊截止日為止：

- 一、離校或休學年數之計算：自歷年成績單、修業證明書、轉學證明書或休學證明書所載最後修滿學期之末日，起算至報考當學年度註冊截止日為止。
- 二、專業訓練及從事相關工作年數之計算：以專業訓練或相關工作之證明上所載開始日期，起算至報考當學年度註冊截止日為止。

第十二條 本標準自發布日施行。

網路報名注意事項及作業流程

一、網路報名注意事項：

(一) 報名日期：

網路報名系統開放時間：自 113 年 2 月 6 日（星期二）上午 9 時起
至 113 年 2 月 26 日（星期一）下午 5 時止。

(二) 報名相關網址：

1. 真理大學招生系統（網路報名系統）<https://sso.au.edu.tw/AU/RecLogin.aspx>
2. 真理大學首頁 <http://www.au.edu.tw>
3. 真理大學招生中心 <https://admissions.au.edu.tw/>

(三) 報名流程：於學校首頁「招生資訊」專區→選取「招生考試報名系統」→輸入身分證字號→點選「我要報名」→至「招生名稱」選取「碩士班招生考試」招生後點選查詢→再點選「我要報名」→進行「應考人網路報名同意書」確認→再次輸入姓名及身分證字號→點選進入報名開始輸入報名資料。

(四) 請核對清楚無誤後再繳費，以免權益受損。（例：地址輸入錯誤，以致註冊資料無法寄達，概由考生自行負責。）

(五) 報名資料輸入完成後，請備妥所有應繳資料於期限內（113 年 2 月 26 日 17:00 前）上傳至報名系統。

(六) 凡未於 113 年 2 月 26 日 17:00 前報名及上傳所須繳交之相關表件，視同未完成報名手續，概由考生自行負責，請考生留意報名及上傳資料時間。

(七) 網路報名完成後，可利用身分證字號自行查詢報名狀態。

二、網路報名作業流程

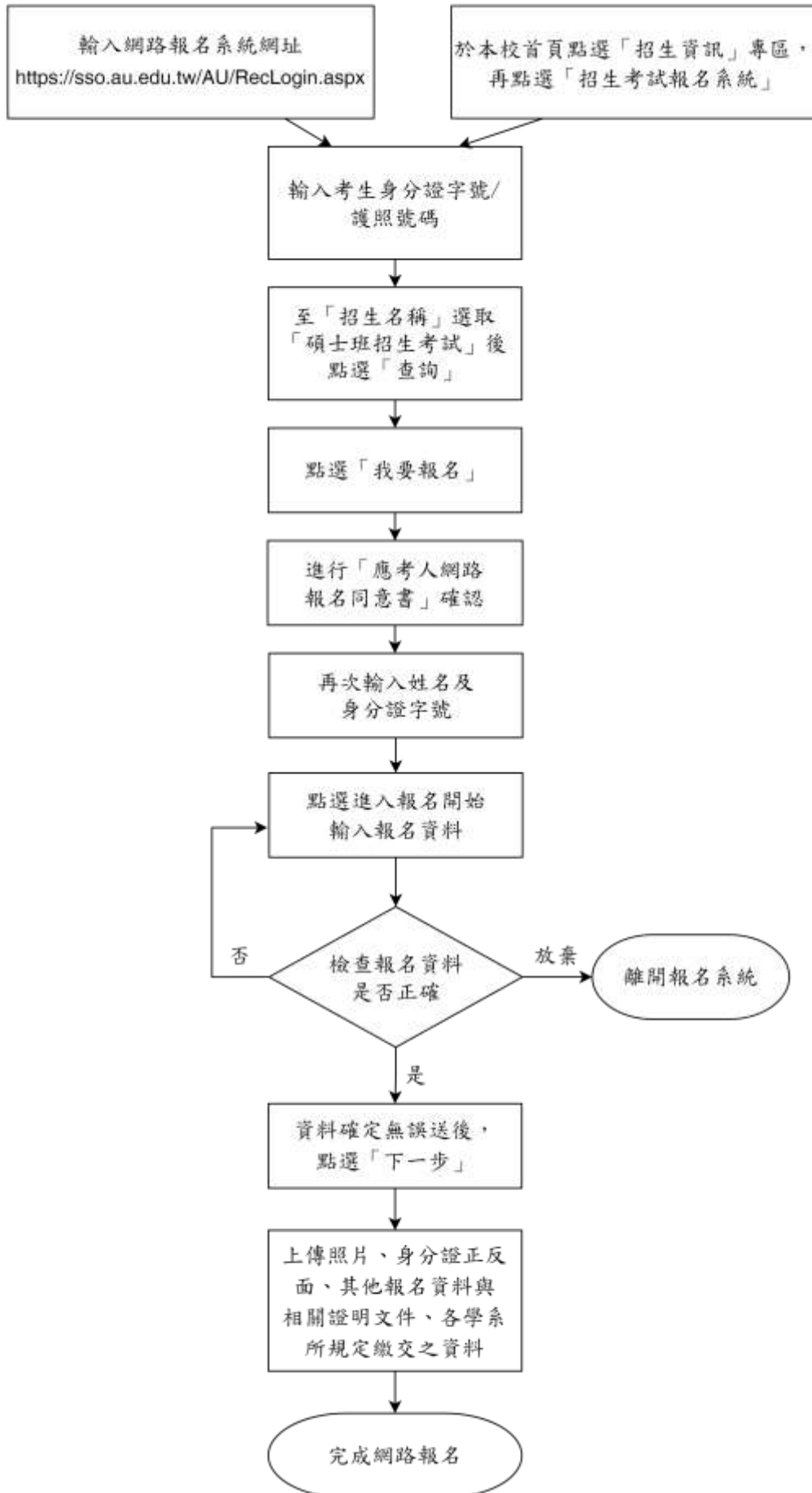

境外學歷切結書

【請將本切結書，連同相關證明文件於報名截止前一併上傳】

中文姓名		英文姓名	
報考類組			
所持境外學歷	學校全稱：		
	系所全稱：		
	學校所在國別/州別：		
切 結 事 項	<p>本人所持境外學歷證件，皆符合規定，特勾選具結以下事項，日後如經查證有不實或不符情事，願受無條件退學、不錄取及（或）禁止參加考試之處分，絕無異議。</p> <p><input type="checkbox"/> 本人所持國外學歷確為教育部認可，並符合教育部「大學辦理國外學歷採認辦法」之規定；若於報名時無法繳交已加蓋經我國駐外單位驗證戳記之學歷證件及移民署出具之出入時間證明，本人保證於錄取後報到時補交，若未如期繳交或經查證不符合報考條件，自願放棄錄取資格。</p> <p><input type="checkbox"/> 本人所持大陸高等學校學歷確為教育部認可名冊中所收錄者，將依「大陸地區學歷採認辦法」之規定申請學歷採認。錄取後如有不予採認情事，或不符合報考條件，自願放棄錄取資格。</p> <p><input type="checkbox"/> 本人所持香港、澳門學歷，符合教育部「香港澳門居民來臺就學辦法」及「香港澳門學歷檢覈及採認辦法」之規定。錄取後如有不予採認情事，或不符合報考條件，自願放棄錄取資格。</p> <p style="text-align: center;">此致</p> <p style="text-align: center;">真理大學招生委員會</p>		
立書人簽章	113 年 月 日	聯絡電話	

工作證明書

報考系(所)			
姓名		身分證字號	
性別		出生日期	年 月 日
服務部門		職 稱	
服務年資	自 年 月 日起至 年 月 日止共 年 月		
工作內容			

機構名稱： (請加蓋服務機關
首長負責人印信)

負責人：

地 址：

聯絡電話：

中 華 民 國 年 月 日

說明：

- 一、報考碩士在職生者，須在職且符合各系所規定之相關工作經驗年資；其現職工作年資不足者，得併計曾服務之其他機構年資。
- 二、填發證明書之服務機關應保證上表各欄所填均屬事實，報名後如查證不實，願負一切法律責任。

身心障礙考生應考服務需求申請表

姓名		性別		組別	
身分證字號				准考證號碼	
聯絡電話				緊急聯絡人	
行動電話				聯絡人電話	
	申請項目				審查結果
特 殊 需 求	考試科目：				招生委員會核章

	請詳列需求：				

備註：*本會將依考生特殊需求審查，儘量提供服務。

*本表請於報名截止日前傳真至(02) 8631-8024，以憑辦理。

*於考試前因突發傷病申請應考服務之考生，僅提供行動及輔具等試場服務，不延長應考時間。申請表件於考試前傳真至本招生委員會(02) 8631-8024，並請務必來電確認。

*若有問題洽詢電話：(02) 2622-5283、(02) 2629-0228。

身心障礙手冊正反面影本黏貼處

考生簽名：_____

真理大學 113 學年度碩士班招生

成績複查申請暨回覆表

考生姓名		系 所 組	學系(所)	
准考證號碼			組	
複 查 項 目	原 來 得 分	複 查 得 分		
手 機 號 碼		傳 真 號 碼		
E-Mail				
複 查 回 覆 事 項	回覆日期： 年 月 日			

考生簽章：_____

注意事項：

- 一、複查期限：請依下列時間辦理，逾期不予受理。
欲申請成績複查者，請填具本表，於 113 年 3 月 19 日前傳真至「真理大學招生中心」，並以電話聯繫確認收到。傳真號碼：(02)8631-8024 電話：(02)2622-5283、(02)2629-0228。
- 二、考生不得要求重新評閱，僅得就考試項目成績核計提出複查，申請複查以一次為限，且不得要求影印試卷或重閱試卷，亦不得複查閱卷標準。
- 三、申請時必須檢附成績單，否則不予受理。
- 四、本表姓名、系所組、准考證號碼及複查項目、原來得分、考生簽章、聯絡電話應逐項填寫清楚，回覆方式可選擇傳真或 E-Mail，請確實填寫回傳電話或電子郵件網址。

真理大學 113 學年度碩士班考試招生 入學志願書

准考證號碼：_____

本人參加 貴校 113 學年度碩士班考試招生，經獲遞補錄取

_____學系 碩士班 碩士在職專班。

(請自行填寫)

今經慎重考慮，本人決定入學就讀，並保證不再報考其他校院碩士班招生考試。否則同意貴校取消本人之錄取資格，並按有關規定通知相關學校處理。

敬 致

真理大學

學生： (簽章)

家長： (簽章)

聯絡電話 (日)：

(夜)：

(手機)：

註：本入學意願書請依電話通知期限內傳真至 (02) 8631-8024，傳真後請來電 (02) 2622-5283、(02) 2629-0228 確認，逾期視為放棄錄取資格，不得異議。

【附錄八】學雜費收費標準

項目	學院別	學系	類別	112 學年度	備註
碩士班 學雜費	人文學院	宗教文化與資訊管理學系	學費	37,330	
			雜費	8,040	
	管理與資訊學院	企業管理學系	學費	37,330	
			雜費	8,730	
		統計資訊與精算學系、資訊工程學系	學費	39,040	
			雜費	13,400	
	財經學院	法律學系、經濟學系	學費	37,330	
			雜費	8,730	
	觀光休閒與運動學院	觀光事業學系、運動管理學系	學費	38,197	
			雜費	11,452	
代辦費	學生平安保險費	385			全校學生
使用費	電腦實習費	依時數收費。當學期前 2 小時，每小時 500 元；第 3、4 小時，每小時 250 元；第 5 小時起，每小時 125 元。			使用電腦教室課程學生
	語言教學實習費	依時數收費。當學期前 2 小時，每小時 330 元；第 3、4 小時，每小時 165 元；第 5 小時起，每小時 82 元。			使用語訓教室課程學生
	電腦及網路通訊使用費	200			全校學生
	音樂指導費	主修科目 11,800，副修科目 11,800，選修科目 11,800			

113 學年度碩士班考試入學已報到後放棄入學資格聲明書

第一聯 本校存查聯

姓名		錄取學系	學系 碩士班		
			<input type="checkbox"/> 一般生 <input type="checkbox"/> 在職生 <input type="checkbox"/> 在職專班		
		准考證號碼		身分證字號	
本人經由碩士班考試入學錄取 貴校 學系碩士班，因故放棄入學資格，特此聲明。					
此致 真理大學					
考生簽章		日期	年	月	日
招生委員會 蓋章					

113 學年度碩士班考試入學已報到後放棄入學資格聲明書

第二聯 考生存查聯

姓名		錄取學系	學系 碩士班		
			<input type="checkbox"/> 一般生 <input type="checkbox"/> 在職生 <input type="checkbox"/> 在職專班		
		准考證號碼		身分證字號	
本人經由碩士班考試入學錄取 貴校 學系碩士班，因故放棄入學資格，特此聲明。					
此致 真理大學					
考生簽章		日期	年	月	日
招生委員會 蓋章					

已完成登記報到之錄取生，因特殊事由欲放棄入學資格，應填具「放棄入學資格聲明書」，並掛號郵寄至「251 新北市淡水區真理街 32 號，真理大學教務處招生中心」收。放棄入學資格手續完成後，不得以任何理由撤回，請考生慎重考慮。